朝鮮日報

今日四面

論說

果然僭稱代表의蠢動
亞細亞民族大會와 所謂朝鮮代表

一

亞細亞民族大會에對하야 吾人은큰期待를하는바업고 뿐더러 此重視하지도안는다 다만이大會가主催되는動機와 및그前後의事情에돌아보아 건듯하면權力에阿附하는有象無象의輩가 民族代表를僭稱하고 虛妄한言動을하여서 一般의耳目을淆亂케하고 朝鮮人의體面을더럽힘이잇슬가키어하엿섯다 이제無名會의照會에對한同大會實任者의回答에據하건대 果然例에依한魚頭鬼面의輩가 代表를僭稱하고 同大會에出席키로되엿다한다 이를다만醜陋輩의恒例와가튼妄動이라고 一笑에부치고말기에는 오히려民衆을胃瀆케할걱정이업지안타

二

『日鮮融和』의都賣業者와가튼相愛會의李、朴의輩와 朝鮮內의一特殊部類들지은 國民協會의幹部란者와 內外에出沒하야 베로腔大妄想의言動을하고잇는 洪某의輩는 모다朝鮮代表의名目을僭稱하고 同大會에出席키로한다하며 이外에도다시一二의出席者가잇다하나 아즉確報를엇지못하엿다 所謂正札을부티고 露店에느러노히는 벅나와彷彿한徒輩가 이미이會에出席한다할진대 그들의狂叫亂喋가 어떠한趣意로써될것은想像으로도足히알것이다 彼等이두어외미돈에팔려단이는 갑산구경거리와가티 뭇사람이둘러보는자리에불러단이면서 醉醉된者의헛소리와가튼 天散亂散의發言을할이 다만帝國主義의小小한傀儡들이를뿐아니라 안으로는朝鮮人大衆의 眞正한意思를거짓하고 그의臉面을더럽히며 밧그로一般의耳目을多少라도淆亂케함이잇슬것은 오즉憎惡의念으로써 度外에던저둘수 不可한것이다

三

『共同과正義와無差別과自由』는彼等亞細亞民族大會의 高調하는趣意이라한다 同共과正義는 無差別과自由로써 彼我間에自發的으로成立한 眞正한理解와同情에依하야 비롯오實現되는것이다 差別 壓迫 誅求等罪惡이 中間에막고잇슴이잇는때에는到底히그實現을期待할수업다 그리고差別 壓迫 誅求等의罪惡에因한 民衆의怨恨이 時局의重大한禍機를助長함이잇는때에는 怨恨품은民衆으로하야금 그의眞正한부르지즘을부르지즐機會를엇게함이 두엇보다도得策일것이다 이러한見地로서 眞正한朝鮮人의意思를代表하는사람들도 亞細亞民族大會에參列케하야 日本國民과 및諸民族代表의눈압헤서 朝鮮人大衆의現下의主張을發表케하는것은비록크게期待할바업스나 안하는데比하야매우必要한者이다 이제眞正한代表派遣의計劃은 몰이어障害되는바만코 이魚頭鬼面의輩로하야금 敢히蠢動하는바잇게하는것은 朝鮮人大衆으로서는 斷然容許할수업는바이다

四

民衆運動의一偉大한先驅者는 十九世紀中葉의歐洲의一會議를指目하야『도배장이와조각장이의會議』라고貶한바잇섯다 吾人은구타여이러한評語를쓰고는십지안타 그러나亞細亞民族大會로하야금 上述한虛妄輩들의擅權케하는것은 먼저世人으로그權威의盛衰를의심케하는바임으로 그當事者들이猛省하지아니하면아니될바이다 日本國民되는者는 써여로옴기여眞正한朝鮮人의부르지즘을듯는機會를어드려고애쓰야할것이다 일부터虛妄한從輩의巧言詭舌에라고할것이다 吾人은이제朝鮮人大衆이 彼等醜輩鬼面의輩의蠢動을 斷然히放任치안는措處가어떠케 展開되는가를보려한다

暑休後再開를 列國에通告키로決定

(北京二十四日發) 蔡廷幹은今日閣議에서昨夕關稅會議의模樣을說明하고暑中休暇後更히中國으로부터日字를定하야列國에再會를通告하기로決한旨를報告하엿더라

水害救濟附加稅 ◇……期限延長容認

(北京二十四日發) 中國政府의要求에關한救害救濟附加稅期限延長問題는過般來外交團에서協議中이던바中國의要求를容納하기로되며其旨를首席公使로부터外交部에通告하엿는데附加稅實施條件은從來는布告以前에積出한貨物에는課稅하지안엇스나今回는貨物到着主義를採用하야期間은六週間으로하기로되엿더라

馮玉祥氏 行衛不明

(奉天電) 馮玉祥氏는露軍을引率하고長驅奉天을衝하리라는說이잇스나此는全혀宣傳이오馮氏는庫倫으로부터平泉에到着한것까지는判明되엿스나其後行方을감초앗는데國民軍은近近自滅하리라고奉天軍當局에서는豪語하더라

張景惠氏 陸軍總長就任?

(奉天電) 陸軍總長에任命되엿던上將軍公署參議張景惠氏는吳張會見及妥協에奔走하엿는데其後內閣은杜錫珪氏에依하야組閣하기로鍵方에諒解가되고此와同時에張景惠氏의陸軍總長就任도實現될터이더라

英飛行家아氏 각갓다到着

(加爾各答二十三日發) 二十三日英國飛行家『아란곱함』氏는英領印度『아라하핫트』로부터今日當地에到着하엿는바同氏는機關士의負傷으로一次『씨스라』에着陸하야他機關士를選任하여가지고『우시우』飛行을續行中인것이더라

佛國人의對米人示威 ◇……漸次危險化

(巴里二十四日發) 亞米利加人에對한示威運動이益益危險化함으로 佛蘭西政府는遊覽自動車로觀覽함을禁止하얏더라

◇英米人保護命令 (巴里二十四日發) 『포앙카레』新總理는巴里警視總監을夜中에呼出하야巴里의大途其他에서群衆이米人及英人에게危害를加하며危險한形勢에陷하얏스니相當保護를加하라고命令하얏더라

日人放逐事件 結局日人이勝訴

(오레곤州포란도二十四日發) 『트레도』에서起한第一回의日本人放逐事件의原告인『와이』小倉氏는昨日當市裁判所에서陪審官이二時間二十分에亘하야熟議를한後被告全部로부터二千五百弗의損害賠償을受할判決을受하엿다如斯하야日本人이勝訴하게되엿는데此에對하야被告는直時上告할旨를發表하엿더라

록펠라研究所 仙石에設立實現

(東京電) 米國『록펠라』財團研究部長『이샤다』博士는本年一月渡日하야東北帝大노畑井敎授를訪하고日本에『록펠라』研究所를設立하고십다는意를通한지라此에對하야畑井敎授는種種奔走한結果右財團이世界三個所에人類學研究所를設立하는中의一個所는仙臺에置하기로되얏더라

三萬五千噸級 軍艦九隻建造 廿年부터九個年繼續

(東京電) 華盛頓條約에基하야日本海軍의主力艦(戰艦及巡洋艦)의大艦은千九百三十二年(大正二十年)부터千九百三十九年(大正二十八年)外지每年度一隻式竣造하야計九隻으로써完了할豫定인데列强의補助艦建造에……一萬噸……

婦、兒賣買禁止 ◇……國民委員會組織 國際連絡企圖

(東京電) 近時娼妓의自由廢業은顯著한現象으로되엿스며又政府當局의意嚮도廢娼에傾하는機運을乘하야多年間廢娼運動에努力하여오던各政界及婦人矯風會에서는廢娼運動에全力을擧하기로되여聯合會를組織하고基本金六萬圓으로써앞으로三個年을期하야猛烈한運動을開始하기로되엿다又國際聯盟協會에서도婦人兒童賣買禁止問題가國際的運動으로된今日日本만傍觀하는것은될수업는일이라하야婦人兒童賣買禁止國民委員會를組織하고倫敦의婦人兒童賣買禁止國際局에代表者를派遣하야此의國際的連絡을圖하기로되엿더라

要路大官에脅迫文 松島事件에關聯하야 犯人檢擧取調

(東京電) 今月初旬부터若槻首相을爲始로其他要路大官에게五十一議會以來問題가되여잇던大阪松島遊廓事件에對하야脅迫文을發送한者가잇서警視廳에서는探査한結果福本正男外二名을犯人으로認定하고檢擧取調한結果眞犯人으로判明되엿더라

首相以下直接取調는萬無

(東京電) 松島遊廓事件의豫審이終結하기前에一次當時의內務大臣이던若槻首相及某大官을參考人으로取調하리라고하엿든바 히報道된바이엿스나今回角南豫審判事는公文書로써當時의內容에對하야當局關係者에게事件의內容에對하야回答을求하엿슴으로此에對하야各各回答한바가잇섯다然하야다시直接訊問等은하지안으리라고某大官은言明하더라

本黨五氏脫黨 政友會에入黨?

(東京電) 政友本黨인中村啓次郎(和歌山)、鶴見祐輔(岡山)、原恭平(石川)、野村治三郎(青森)、栗林五作(北海道)等五氏는脫黨하야政友會에投할形勢가濃厚하더라

最後武器는 解散이잇슬뿐 政、憲間의第一黨다툼과 憲政總務會의經過

(東京電) 憲政會에서는二十三日本部에總務會를開하고橫山幹事長으로부터

一、政友會에서는松島遊廓事件에首相을爲始로閣僚에關係가잇다고傳하나如斯한事實이업고首相이訊問을受한事도업다

二、鶴見事件에本黨의長老와議員이關係한事實은업다

三、臺灣에在한星製藥의輸入特許契約을結할時에政府에百萬圓을納하엿다고稱하나全然虛構이다

四、青木鐵道次官의進退問題에就하야精探한바에依하면研究會中에서此에關與한者가업고따라서憲政會에서도策應한事實이업다고報告하고其次政府의總辭職說을傳하는者가有함에對하야町田總務는『그러한일은想像치도안음으로寧히一笑에附할것이라』하고述하엿스며尙히政友會의第一黨爭에就하야는橫山幹事長으로부터我黨은依然히一人이多하나一名乃至數名의差로써第一黨을자랑함은兒戲에不過하다元來政友會의膨脹政策은識者의取하지안는바으로서大蓋氏를爲始로革新派十九名의入黨과如斯한事로第一黨이되엿다고何等의名譽가아니다我黨은기어히主義政策으로써猛進할것이라고述하고加藤顧問은假令政友會가第一黨으로되더라도彼는他의原因으로敗함으로此際에政友會의手段을排斥하는富田、猪野等의入黨은公明을缺하엿나고述하고또한藏澤、原兩總務도同氏見을述하고結局北海道의栗林을爲始로靑森石川諸縣代議士도繼續政友會에入黨할模樣임으로近近政友會는第一黨이될터이라

昌德宮殿下榮進

(東京二十四日發) 八月一日左와如히發表되리라더라

參謀本部附兼附朝鮮軍司令部 李王垠

補參謀本部員兼朝鮮軍司令部附

右에依하야殿下께서는正式으로參謀가되서서參謀肩章을附하시게되엿더라

나我黨은五十一議會에在한政府의政策에共鳴하는友黨과友交를確保하야再往還할時에는議會의大勢를支配할수잇스리라고確信한다萬若此가不能하면解散이한手段을取할것은當然한處置이라云云

長野事件 調査着手 檢擧는少範圍로

(東京電) 長野縣下에서起한騷擾事件의處地에對하야政府는爲先其事實調査에着手하얏는바政府의方針은事件의眞相을明白히하는것이主眼임으로此에必要한手段을取할것은當然한處置이라云云

沒廉恥의 閥族重用 陸軍異動評

(東京電) 菅野臺灣軍司令官의軍事參議官은順序에從함이나白川大將이關東軍司令官의椅子를去하게된것은秘密漏洩에依한不評判의結果이라는評判이잇다薩派의田中中將이先輩를越하야軍司令官이된것은長沙川身인律野中將의갈場所가업는結果에依한陸軍의苦肉策이다、閥族의爭과如함은今日에絶對히업다고宇垣大將은도서는體面上言하는宇垣大將으로도참아行치못할手段을부린것이다、凡俗의磯村中將이東京警備司令官이되고技術官인鈴木中將이軍事參議官에兼補된것은兩中將이田中軍司令官의先輩인關係上陸相의强壓거리에利用된것이라云云

朝鮮人의北滿移住問題 朝野視聽을惹起

(東京電) 朝鮮人의北滿移住는逐年增加하는바特히間島方面의移住民이三十三萬人에年年의移住民이一萬乃至二萬에達하는狀態인데政府로서는此等海外在住朝鮮人에對하야何等積極的援助를施치아니하고總督府에서는少額의補助에不拘하고中國官憲의壓迫과如함은中國方面의援助가殆히困難하다하니北滿에不過하고三十三萬人의朝鮮人이農工의全部에殆히其手中에收하얏스나다만資本이업서서利益의大部分은中人의手에歸하고朝鮮人의生活은何等改善向上이되지아니하는現狀인데近時北滿의特殊地域으로日本의人口過剩問題와에關聯하야移民問題가高唱됨에從하야右北滿移住朝鮮人問題에就하야漸次朝野의視聽을惹起하야朝鮮總督府에서도本問題에就하야種種研究中인바本年에중인바 外務省에서도中內地에서海外興業과協力하야朝鮮人에對한移民會社事業을計劃中이며江藤宿氏는三月부터五月에亘하야北滿朝鮮人의實地調査를行하얏는데朝鮮人의北滿移住問題에對한其實態見의報告를提出하엿슴으로同氏는二十四日外務省에本問題에關한意見을陳述하얏는데其意見은朝鮮人救濟의急務는資金의供給에잇다고그러나移住初부터援助함은弊害이엿스니移住民中相當히成績을擧한者에게充分한援助를하야此等大成케함이政府의政策이라하야朝鮮人救濟策을이어서北滿方面移民事業에着手코자諮詢할것이라더라

小作法案制定과 地主等의苦心焦燥

(東京電) 農林省의小作法案制定함에就하야地主의反感은二十二日新潟縣의地主代表等이上京하야石黑農務局長을訪問하고又二十七日은大阪에本部를둔大日本地主協會의北田會長이上京하야陳情하기로되엿는데當局은地主側의期待에反하는立法은새우지안코公平한處地에서解決하리라고言하더라

空軍의要塞攻擊 實地演習

(東京電) 立川에잇는陸軍飛行第七聯隊는最近廢止된豐豫要塞에飛行機上으로부터爆彈投下하야空軍의要塞攻擊實地演習을行하기로되엿다 그런데二箇中隊의飛行機를發하야二十一日도要塞區域으로하고民家에는一時避난을命하야日本의最初要塞攻擊을行할터인데期日은八月十六七日頃이더라

朝鮮總督府의提出法案 次期議會에

(東京電) 第五十二議會에朝鮮總督府로부터提出될法律案에對하야其處理를案하고方針을總督府로부터各局課에向하야其準備를하라고訓令을하얏는데案件은左와如하다

一、稅制整理에關한稅法의改正案 此는過般來調查에着手하얏는데今後其實施에着手한事業案 此는朝鮮稅制整理案中最先其實施할方針

二、私設鐵道補助法改正案 朝鮮私設鐵道의改正을圖함은其私設에對하야相當한補助하는法이必要함으로此에對하야補助金을增加하는一方其法律도改正하려는事

三、關稅法特例 日本에對한關稅改正에應하야

四、아此에對하야例를追加하려함

五、事業公債法의大改正을하야新事業遂行을期함

東京方面에 移出朝鮮米量 年度七十五萬石豫想

東京方面에對한移出朝鮮米는夏季에入하야도旺盛하야年初의豫測은今年度內에六十萬石으로보앗스나最近東京朝鮮米協會東京支部調査에依하면端境期인十月末까지移出될數量은七十五萬石에達하리라한다即昨年十一月初부터本年五月末까지의移入量五十一萬一千石과鮮米協會調査中의六月中移入量七萬七千石六月中契約으로積出未濟分四萬石과七月以降十月末까지四個月의契約移入豫想數量은十二萬石으로推算될수잇다더라

農業倉庫計劃 經費明年度計上

蔵米의殖産計劃實施에伴하야農業倉庫事業의必要는當然한計劃인데朝鮮의現狀은該事業이可能하고오즉東拓에서小規模의經營을하는以外에不過한事實에鑑하야總督府殖産局에서는明年度부터十個年計劃으로農作物生産主要地로부터順次로各道에普及케할方針을立하고此計劃實現을所要될經費를明年度에計上要求하기로되야目下其實案의作成을急히한다더라

列車開通과 停滯郵便物 輸送狀況

京釜線不通에作한停滯郵便物은大要左記에依하야一掃될豫想이더라

一、京城發(二四日午前十時)列車는車室이狹少함으로主로京畿道以外信、京城局保管外信等二百八十一個만搭載

二、京城發(同午後六時二十分)列車에는京城市內各局에保管中이던釜山方面及日本行郵便物中配達未了分一掃將着

三、京城發(同午後九時三十分)列車에는京城局保管日本行郵便物을全部搭載

四、右外에도一掃될豫想

滯在客一掃 ─ 京釜線의不通으로京城에滯在中이던旅客은二十五日外지에大約一掃되얏다 卄四日午後六時發의特急及同日午前十時發의釜山行臨時列車는八百名을滿載하얏스며二十五日午前十時京城發南行列車도滿員이엿다 此에依하야水害에依한旅客輸送은一段落을지엿더라

二十四日午前九時(京城着)後一〇四〇列車로全部一掃될豫想

六、又釜山에停滯된郵便物은二十四日午前九時京城着後一〇四〇列車로全部一掃될豫想

水害時는 飛行機로送郵 遞信局의新計劃

鐵道線路의破損으로汽車가不通되여郵便物의遞送이不能한境遇에生하는損害는防止하기爲하야遞信局에서는特히特別한計劃으로이번水害에一이間南部地方의出水로因하야數十의郵便行囊이停滯된고研究한結果列車不通區間에는飛行機를利用하야郵便物을遞送할計劃을세웟다

飛行機의 郵便物은 輸送과의關係를圖하야通信의圓滑을圖하다는新計劃을案出하였다한다 그런데電線障害로因한通信社會의境過는도此도法에依할時는充分히通信할수이다하며所要經費도그리게多額을要하지안음을年아니나다또는京城에는飛行練習所도設立되여鄭氏의飛行機도이근일이實施도그다지困難하지안으리라한다 다만研究를要하는問題는特히水害가잇는때에着陸場을適當한河原을使用할수잇슨즉 障이엄슬가하는것이다果然故障이나可치非常時에는專門家도相當한考究가잇겟슨즉何問適當한方法이잇슬도思한다하다水害地의朝鮮에서此等計劃은得當한바이다하겟슨즉更히專門家의意見을聽取하야具體的으로決定할作定이라더라

우리農村과그敎育 (十) 公州 李勳求

●書堂敎育及生徒數表

年度別	大正元年度	同四年度	同七年度	同九年度	同十一年度	同十三年度
書堂數	一八、二三八	二三、四四一	二三、三六九	二五、四八二	二一、〇五七	一九、六一三
生徒數	一六九、〇七七	二三九、五三〇	二六〇、九七五	二九二、六二五	二八〇、八六三	二五六、八五一
經費額	五九一、四四六	七三四、二〇七	一二六七、一七二	一九六八、九五七	三〇〇四、四〇三	一九五五、一四一

(備考) 本表는朝鮮總督府統計年報에依함

이表에依하야보면 書堂敎育은 眞實로莫大한努力을 가지고잇다、우리農村敎育에 覺醒치아니할수업슴으로라도 前表의數字가指示하는바와가티書堂數와生徒數가 다大正九年度를最頂點으로하고 그後는漸漸減少하여가며 그에反하야普通學校數는 漸漸增加하여가는것은實로반가운現狀이다 그러하나우리는 이것을滿足히생각할것이아니다 進하야그敎育의消滅을希望하며 또消滅하도록努力하여야할것이라한다 다시한번書堂敎育과 公普敎育이 現狀에如何한關係를 가지고잇스며 또그로因하야 農村에그全數가散在하여잇는事實을볼때에 더욱書堂敎育의勢力이 農村에絶對的偉大하미치는것을알수잇다 그러나時代의進步와 文化의發展은아무리守舊的인農村의社會다할지라도

●本表는大正十三年五月現在朝鮮諸學校一覽에依함

種關의別	個數	生徒數	經費額	備考
公普	一、〇八七	三六一、七七〇人	一一、九一五、五三三圓	
書堂	一九、六一三	二五六、八五一	一、九五六、一四一	

곳이表에依하야보면 個數로는書堂이 公普의十九倍에相當하야 生徒로는略三分之二이上이요 經費도는六分之一에近하다 또다시生徒一人當 敎育費는公生하여보면 公普敎育은年三十三圓에 該當하고 書堂敎育은 七圓六十錢이다 그러나이것은 大正十三年度一年間의槪算임으로普通的으로되어나어느場所에던지 다該當한數字는아니다 또公普敎育의數字는比較的正確한 數字들으나그統計的數字가잇지만 書堂敎育費는그곳擔當하면이統計가 甚히模糊한것이다 하는根本的基礎가되는 農村書堂의豫想數立者도 부러오는報告가 준適가업는 正確한數字라고하기가어려운것이다 그러하나單히數字上으로만보면 書堂敎育

이라나는學術上關係는如何하며 또兩敎育의經費上 關係는如何한가 考察하여보는것도 가장興味가잇는것이다 勿論今日에는 極히少數의境遇를除外하고는 書堂敎育으로써 昔日의詩賦는學習하며 漢文學者를養成하다고는하지아니한다 곳農村의父兄의 腦裏에는 아즉도 昔日의漢文을 盲目的으로唯一의사람되는것이다 생각하더餘念이 남어잇서서 그子姪이普通學校에入學하기前에 적어도多少의 漢文知識이必要하다고 생각하야 그것을習得케하는것이다 그럼으로書堂敎育은 一便으로또公普敎育의豫備的敎育이되며 一便으로는 舊來의 慣習的敎育이된다 또다시公普와書堂과 校數生徒數及經費額을 比較하여보면 左와갓다

의生徒一人當經費는 書校生徒一人當 經費의 四分之一밧게는 아니된다 實際로드러가서細히檢討하여보면 公普經費는國庫及地方費補助金 寄附金基本財産收入金 負擔金及其他雜收入金으로 形成됨으로生徒가直接負擔하는手數料金은 실상小額에不過하다 그러나書堂敎育은 이여러가지收入金은全無하고 그經費는純全히設立者와生徒의負擔이다 우리農村의實例를보면 大槪는生徒一人에對하야 一年에毛租一石을 負擔하는것이通例이다 더러서그것의 代價는적어도十五圓의時價를 示함으로公普의手數料에比하야多額이되며 또他面에는稅金으로 公普의手數料以外의收入金을平均分擔하게된다 그러함으로도 書堂에서子姪을 育하는父兄은 兩面의敎育費를 負擔하게되는것이다 여러서그結果인 書堂敎育의效果도 또한兩面의實利가 잇서야하겟스며 또多數額의敎育費를 負擔한만치敎育의効果가 잇서야만할것이다

人事消息

▲齋藤總督 은二十五日午前十時京城驛發列車로出發渡東하얏는데驛頭에는湯淺政務總監同夫人府內所屬官署長在京外交團夫妻民間有力者等數百名의餞送이잇섯더라

八面鋒

○所謂亞細亞民族大會에朝鮮民族代表를僭稱하고 出席하라는魍魎의輩가잇다

○所謂大會自體를보아서는 魍魎輩가出席도相當할는지알수업거니와 『朝鮮民族代表』의名稱을用한罪는斷不容貸

○栃木縣河內縣이란데서는、警察分署廢止를反對하는手段으로의辭職이、縣廳에殺到하야、警官과衝突을演出하엿다

○그런警官도必要가잇는모양

昨日附夕刊押收 削除後號外發行

鐵筆寫眞 ─(役 獄 獄 通)─ 『!라리올.라리올』

꼿아름다운 얼골이되는

白色美顔水

도곡화장품연구소 창제의…신식백분

▲이분으로화장하시는분은누구나말할수업는아름다운얼골이되십니다

▲동경이나대판에서는상중류부인들에게이분이만히류행하는중임니다

연분이절대로업는 안전한신식백분

▲녯날분은연독의무서운것을최근의과학으로잘알게되엿습니다

▲백색미안수는내무성위생시험소에서도무연백분으로증명되엿습니다

發賣元 東京·大阪 桃谷順天館

▲백색미안수는잡화점이나화장품점에잇소

今日에迫頭한蹴球戰 可謂民族的大慶事

성북의넓은구장에서네단톄가아들이 뛰여날용맹과날내쾌기로될날은왓다

畫時期的模範競技

반도운동사가 잇슨이래 종처럼 어더볼수업는 상해(上海)동경(東京)의두고 국방문단과경성에잇는 패왕조선축구단(朝鮮蹴球團) 파신진정예의고려구락부(高麗俱樂部)등네팀의환영축구 『리그』전의 막이 비로소열릴이십륙일은왓다! 멀리동경에서며 한축구 리그전(東京大學蹴球리그戰) 에우승한예국대학군는사 배이로 물리치고 일본중등학교 우승팀인풍도사범(豊島師範)군 파 싸와일대일의 스코어로종시 뎍을 압박한동경류학생팀과 동양의 축구왕국인 중국상해에서 국제뎍으로 그묘기를 발휘하야 영국『스캇트랜드』군의중국에서 뎨일 명성이놉흔 각대학팀과열 다섯번 예입에 세번의앗가운패 전을 제하고는 열두번을련승하 야거의련전련승(連戰連勝)의세 로그공명을날리운상해류학생축 구단과오랫동안반도축구계의권 위를굿게누리어처번봄일본대관 「삿카」군을훈련된두에마지산며 일도 뎍을물리친조선축구단(朝 鮮蹴球團)과원긔왕성한 학생을 다부분으로신진정예의맹장들로 조직된고려구락부(高麗俱樂部) 군과의 축구『리그』전이 조선 서울에서 열리게된 그만큼날 서부터 만도호구가의 가슴은 조릴머로 조리어커잇는 터이 다과연 해외로부터온 형뎨의 두팀을 마저경성에잇는 두팀과 의서로서도 한번식 겁전함이번 귀회야말로 민족뎍으로도 반가운 경사(慶事)일뿐아니라운동계의 일대모범경기일것을밋기에의심 할여디조차업다

壯嚴한入場式과 本社長의始球

이외가튼절차가끗난후 歷史的競技는開幕

멀리해외로부터그립든 고국을 방문한두곳의동포형뎨팀을마저 이번에 열리게된 축구리그전 의의미깁고 또긔며가큰 장엄한 첫막은 이십륙일로써 열게되 얏는데이와 가튼정기로 하야 금 더욱반도운동사에 한페이 지를 의미깁게 장식하며또화 려하게 하기위하야 이번리그 에 출장한네팀의 입장식을 오 후세시에 거행한후 동십분에는 본사사장리상재(李商在)로인의 시구식이 잇슬터이며 이어서상 해대고려전과, 동경대조선전의 순서로경기를행할터이더라

通用門은 運動場後門

축구리그전을 이십륙일부터 연 삼일간매일오후 세시부터 계동 휘문고등보통학교에서연다함은 별항보도와갓거니와운동장입구 는 계동길거리로 둘린운동장문 으로 만통할터임으로 일반관 중은 그뎜을주의하야 주기를바 란다

上海蹴球團 歡迎會盛況

주재이흉금피력

과보한바 고국방문 상해축구단 일행은 예뎡과가티 지난이십삼 일오전 열시삼십분에상인천(上 仁川)착렬차로당디에 도착하엿 는데 본사 인천지국원을 비 롯하야 인천소년군 기타유지 의 출영으로 본사지국을거처서 오찬을마친뒤에는 자동차로시 내각처를구경한후 이미 예뎡하 엿던축구뎡원디인산근뎡(山根町) 공설운동장에 당도하바 동일행 을마지하는일반관중은뎡각전부 터 모혀들어 자못인산인해를일 우엇다 오후 네시십오분경부터 관중의 박수소리가 일어나자당 디고려군(高麗軍)과의시합이시 작되야 자못 쾌활 장렬한 광 경으로 시합을 마치고 동오 후 여섯시반부터는 외리(外里) 일월관(日月館)에 준비하여 노 흔환영회(歡迎會)에 드러 갓섯 다본사인천지국장박창한 (朴昌 漢)씨의식사와리봉직(李鳳稙) 씨의답사로 주재이 서로흉금을 헤치고 십분간담을 하며만찬을 마친후 동여덜시 오십분에상인 천발렬차로 동일행은 경성으로 향하엿다는데 더욱리상학(李相 鶴)씨는본사지국을대표하야 고려 군에게『풋볼』한개를 긔증 하엿 더라(인천)

上海軍陣容變動

南忠烈君의被逮로 그러나씩씩하게싸울터

상해군은 원래거리가 멀은관계 도 잇겟지만은 그곳이더욱이조 선안에잇는동포들의동경하는곳 인만큼경관의눈동자 가더욱날카 로위원래선수가열세명밧게업더나 지못하얏승으로원선수중게명이 나싸진터인데동단은『올킵퍼』남충 렬(南忠烈)군을지난이십이일에 시내 본뎡경찰서에서 소환하야 약간취됴를마친후 신의주(新義 州)로모사건에 증인격으로호송하 얏는데 장차엇지될지는 모르 나 엇재든 인천(仁川)경기에에 도처음으로최수원(崔秀源)군을 『올킵퍼』로 세웟스나 이로인하야 전용의 변동을보이게 되얏든바 기술의승부 그것보다도 고국을 방문하야 해외에서 서로난호엿 든 동경군이나 맛해내의형뎨팀 과환영하는 정신에잇서서 씩씩 히경기를난호게되얏더라

세가지는상극

◇가지 ◇장어 ◇호박

빈송시 원백뎡 시전금 이랑(濱松市元白町柴田金 二郎)의처「스미」(〇)와장남훈웅 (勳雄)(八)의 모자는 지난이십 삼일밤장어(鰻)와호박(南瓜)과 가지(茄子)를석거먹고중독이되 야그만죽엇더다라

東京蹴球團着京

일행십칠명은원긔왕성 이십오일아츰경성도착

종로중앙긔독교청년회의초빙으 로 이번에고국을 방문하게된동 경조선긔독교청년회축구단 (東 京朝鮮基督敎靑年會蹴球團) 일 행십칠명은 동래(東萊)대구(大 邱)광주(光州)등디의 예입을마 치고 이십오일아츰녀곱시 삼십 오분경성에도착하야 시내 관텰 동경호려관(京湖旅館)에투숙케 되얏는데 일행은 극히원긔왕성 하여보이며 동일오후다섯시 경 에는휘문운동장에가서런습을하 얏더라

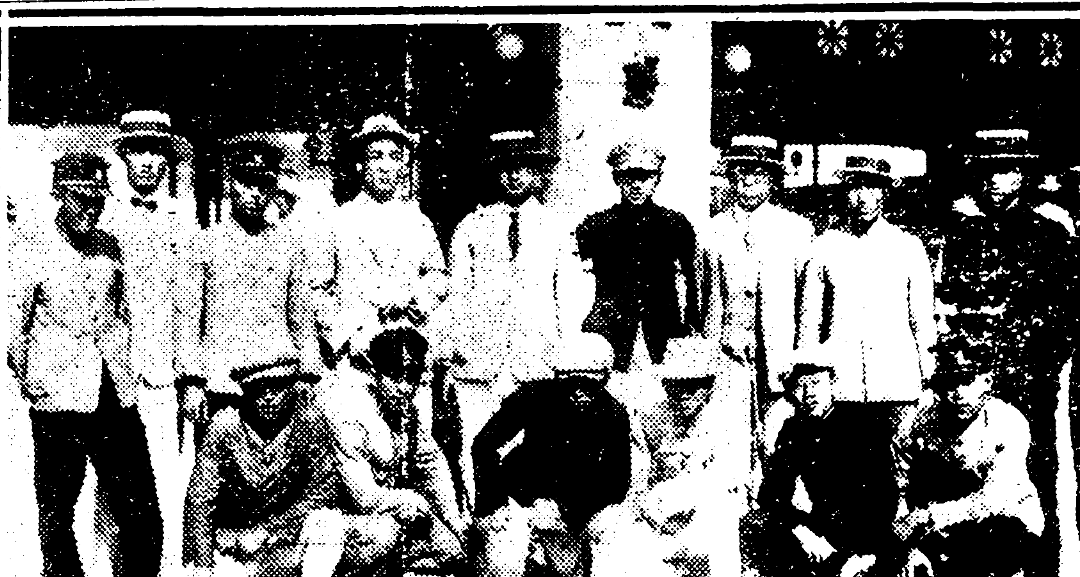

(동경축구단도착광경)

革淸黨常務委員會

지난이십삼일 오후구시에 공평 동혁청당(革淸黨)에서는상무집 행위원회를열고 장긔(長崎)에 서개최되는 소위 아세아민족대 회(亞細亞民族大會)는약소민족 의 해방운동을 저해하는동시에 착취의수단을 조직뎍으로 조종 함에불과하다하야 반대하는뎐 보를보내는 일편으로 전아세아 약소민족(全亞細亞弱小民族)에 게 반대하는 선언문 (反對宣 言文)을배포하기로하고 텰도국 종업원 한소선(鐵道局從業員韓 小善)의횡폭은 인권유린으로인 뎡하고 이것을세밀됴사하야 적 극뎍으로 대책을 강구하기로한 후 상무부서(常務部署)를 다음 과가티 조직하고 폐회하엿다고

庶務部 崔低平 玉順喆 沈倚澤
調査部 欄泰彙 李晦根
實行部 朴赤光 李周稷

池田織物工 盟休圓滿解決

이미보도한바와가티 공임 저락 문뎨(工賃低落問題)로인하야삼 주일간이나 파업을단행한 왕십 리 지뎐직물공장(往十里池田織 物工場)직공삼십여명 과 고주측 사이의교섭은 그간 다단하엿스 나 이십사일에이르러 비로소고 주측의양보로 문뎨는 원만히해 결되엿다더라

丁氏童話行脚 이십륙일출발

오월회(五月會)뎡홍교(丁洪敎) 씨는전조선각디를순회하며동화 회를개최하야 동화를 보급시키 며 따라서디방의전설(傳說)수 집과 전조선소년디도자 대회의 용무를띄고금월이십륙일에출발 하리라더라

『스』博士向中國

귀국하는길에 다시조선에들린다

일본정치비평가로 일홈이 놉흔 『스콧눌드』박사가여섯해만에조 선방문을왓다간일은 이미두보한 바어니와 동박사는 조선각디를 시찰을 하고자 지난토요하오 구시 오십분경성역을 떠나장긔 를거쳐 중국상해를 향하엿는데 일개월후 귀국하는도중에 조선 을다시 들려 여러친구와작별하 고갈터이라더라

亞細亞民族大會와 魚頭鬼面의僭稱代表

무명회에서조선대표의유무를뎐문한결과 아래와가튼대표가참가한다는것을답뎐해

李起東、朴春琴、洪埈杓、李東雨等

금번 장긔(長崎)에열리는 아세 아민족대회(亞細亞民族大會)라 는것이 일반사회의 적지안은문 뎨를 일으키든것은 이미본보에 보도 하얏거니와 이것이생긴동 긔는 지금으로부터 수삼년전에 북미합중국(北米合衆國)에서배 일정책을 시행함으로 이에불평 을가진 일본사람들이 아세아협 회(亞細亞協會)라는것을 만들 어가지고 잇던중인데 이번에그 와가티 아세아민족대회를 소집 (召集)하는것도 전긔와 가튼것 인바 이에대하야 각신문잡지로 써조직된 무명회(無名會)에서 는 시내에잇는 각사회단톄삼십 여처의대표를 청하야 이에대한 대책(對策)을 토의(討議)코자 하엿섯스나 경찰당국의 금지로 이를부득이 중지한후 무명회에 서는대회벽에 유상무상(有象無 象)의 도배(徒輩)들이 참람(僭 濫)히민족의대표라 칭탁하고 에참예하야 일반조선인 대중의 마음에 어그러지는 행위를하지 나안을가 하는마음으로 그동안 아세아협회 리사(理事)금리준 태랑(今里準太郞)을 향하야 장 문뎐보(長文電報)로 동대회에 출석할 조선인대표의 유무와밋 선뎡이되거든 알리여달라고 조 회(照會)중 이엇섯든바 지난이 십사일밤에 동경아세아 협회에 서 경성무명회에뎐보로 회답을 보냇는데 출석인원으로 선뎡된 사람은 아래와갓다 하얏더라

相愛會 李起東 朴春琴
無所屬 洪埈杓
國民協會 李東雨
外李某一人

鄭安立出席說

모방면량해를 어더가지고떠낫다

오래동안 일본각디와 중국만주 디방으로 돌아다니며남만주(南 滿洲)에고려 공화국 (高麗共和 國)을건설한다고하든뎡안립(鄭 安立)은 그동안만주에잇다가약 십여일전에 경성에 돌어와모방 면의 량해를 엇고자운동하든 중지금으로부터 약닷새 전에량 해를 어더가지고 아세아민족대 회에참예코자일본으로향하얏다 더라

◇소하닥숭단을기다리는대본산석왕사의일면◇

안변석왕사는 태조고황뎨께서 이룩하신 곳으로서·오백년래력중에는큰집으로나려왓스며알어서나 라의불공은 건부이곳에서거행되던 곳입니다 금번에도고창덕궁뎐하의백일재를 거행하기위하야참 덕궁으로부터이미얼마전부터병풍이며여러가지긔구를 가저다가준비케하엿스 며또석왕사에서도오백년래의국은을바더오던터일뿐더러 이번이최후의거행이될는지도알수업는 일 이므로 정성을다하야 성대히 거행하기로 의론되엿다합니다 그럼으로 이날은 위주하야 원산방면으로부터 이상의를배관키위하야 모여들사람이 만흘터이며 당일에는 좀커 다란편차도 가기가어려울 형편이나 그럼에서는 특별히 멀리오시는 손님 이라하여서 숙식범 절에유감이업도록 진력하여 주기를약속하엿스며 지금 여러분을기다리고잇습니다

急行車顚覆計劃

『에』夫人搭乘한

장시간탈선이되야대소동 直指寺、秋風嶺間에서

이십사일오전 아홉시 십분부산 (釜山)을 떠난봉텬(奉天)행특 급(特急)칠호렬차가 오후 두시 중에 직지사(直指寺)추풍령(秋 風嶺) 간에서탈선이되엿스나다 행이 승객에게는 별이상이 업섯 스며 오후네시이십분이에야 겨 우복구되엿는데 원로 말미아마 경성역(京城驛)착은세시간이나 연착이 되엿스며 탈선된원인은 엇던자의 소위인지 선로(線路) 우에 돌을싸노키때문에 그리된 것이라는바 동렬차에는 불란서 에 유명한 정치가(政治家)『에 리오』부인이탓섯다더라

英文學研究次 沈載弘君渡米

래월[illegible]일신호발

시내서대문뎡(西大門町)일백목 백십륙번디심규섭(沈圭燮)씨의 당윤심재홍(沈載弘)(二二)군은영 문에대한특재가잇승금번그와 외조부가되는 긘참데신 한규 설(韓圭卨)씨의 애호를 입어영 문학을 연구코자 미국으로류학 을가게되얏는데 려권도 하부되 얏승으로래월일일신호(神戶)를 떠나는[illegible]호로 미국으로간다 더라

李漢君의快擧

北경까지도보

본적을인천부룡리(仁川府龍里) 에두고 대판(大阪)에가잇는 리 한(李漢)군은 당년 이십오세의 유망한청년인바 일본 대판에서 중국북경(中國北京)까지도보려 행(徒步旅行)을 하고자하야 대 판에서 약일개월전에 도보로출 발하얏든중 이십사일오후 세시 에경성에도착하얏다가하루밤을 쉬인후 이십오일오전 열시에 본사압을떠나 등뎡(登程)하엿 는데 군은오개년의 예뎡으로사 회과학(社會科學)을 연구하되 고학을 힘목뎍으로 이번의쾌거 (快擧)에 착수 한것이라더라

鐘路署에서大檢擧中인 共産黨事件一切揭載禁止

若槻氏脅迫犯 嫌疑者檢擧取調

배후에는유력자가잇슴는듯 警視廳繼續大活動

금월초순이래 수차를두고 국뎡 구수상관뎌(麴町區首相官邸)에 협박장(脅迫狀)을 보낸자가 잇 서경시텽고등(警視廳高等)형사(刑 事)등부에서는 극비밀리에범 인을 엇탐중이든바 지난이십삼 일송본뎡웅(松本定雄)(三○)외두 명을 톄포하야토옥경부보(土屋 警部補)가엄중한 취됴를개시하 고 전긔삼명을 이십오일간미결 구류에 처하는동시에관계자 가 타사건의 내용을 됴사중이라는 데 협박장의내용은송도사건(松 島事件)에대하야아즉것 사법권 (司法權)의 활동이 업승을뎍발 하야수상(首相)에게인책사직하 라는 문구로 더욱이자결(自決) 치안는때에는 단연한 행동을취 하겟다는 문구가 씨여잇섯다는 바 전긔삼명은의회개회(議會開 會)당시에 반정부(反政府)운동 을행한소실(小室)일파의신흥동 맹(新興同盟)의 일미로 협박장 의문구로보아송본(松本)일파의 계획한것이 아니고 그배후에는 상당한 유력자가 잇지나안은가 하야 경시텽에서는 목하계속활 동중이라더라(동경뎐보)

女工三百中毒

저녁밥에된장국을먹고서

동경부하오우뎡(東京府下吾嬬 町)에잇는동경『모스링』회사귀 호공장긔숙사(龜戶工場寄宿舍) 녀공삼백여명은 지난 이십이일 저녁밥을 먹음에 풋콩너흔된장 국을먹고 삼백명녀공전부가 복 통(腹痛)과토사(吐瀉)를이르키 여 즉시소관경찰서에 고발하고 그원인발견에 착수하얏는데 이 십사일에이르러 그중 이백여명 은 거의전치되고 남어지백여명 은아즉 도병상에누어잇다는바생 명에는 별로관계가업고 아직원 인은확실이발견치못하엿다더라

求乳母 구유모

신톄건강하고성질온순한년령삼 십세이내의유모를구하오니지급 처로래의하심을망함

茶屋町七一 崔善益
電話光化門一五四〇番

上海、東京兩故國訪問團 歡迎蹴球리그戰 (第一日)

上海對高麗俱戰 ◆ 東京對朝鮮團戰

二十六日午後三時 桂洞徽文運動場에서

主催 中央基督敎靑年會◆朝鮮日報社

會費 普通三十錢 學生二十錢

些少한言詰끗테 광이로斫傷

피해자는세부란스에입원 豪雨가나흔慘劇

양주군 장흥면 일영리(楊州郡長 興面日迎里) 최귀봉 (崔歸鳳) (三○)이라는사람은 동리 김영상 (金榮祥)(四○)이라는사람의 광 이에 두부(頭部)두곳과 밋 허 리(腰部) 와어개(肩部)의네곳을 몹시찍히여 자긔시골에서그동안 치료하다가 이십사일에 시내남 대문통(南大門通)『세부란스』 병원에 입원하야 방금치료중밧 는중이라는데 이제그자세한 연 유를듯건대 지난십팔일에는 오 래동안 감을든 듯히 양주디방에 도비가만히와서 논(畓)은 물론 이요 밧(田)에까지 물들이들어 곡식에 해롭게되얏섯는데 전긔 피해자 최귀봉은 가해자인김영 상(金榮祥)과 밧들이웃하야 소 작하든중 김영상이가 자긔밧해 고인물을 최귀봉의밧으로 터노 앗승으로 최귀봉는 이를보고물 고를막노라고 김영상의처 김경 상(金京祥)이라는녀자가와서 피차 설왕설래에 말상이되든중 에 김영상이가와서 두말업시손 에들엇든 광이로 그와가티최 귀봉 을 두참이도찍어서 부상케 한것 이라더라

千餘軍兵이 一時에夢壓

大阪兵營의奇怪事 번병을늘려엄중히경계중

대판(大阪)데사사단보병데삼십 칠련대(第四師團步兵第三十七 聯隊)에서 지난 칠일 누러소집 (召集)한 천여명병뎡(兵丁)들 에게 최근오륙일을두고 괴괴한 소동이 계속되엿는데 천긔천여 명병뎡은 사십반(班)으로 난우 어잇섯는바 최초의밤 엇더한 반의 병뎡두어명이 가위에눌 려고민한것을 비롯하야 거의 전부에 미처소동(消燈)이후 열 한시경부터 한시간식사이를두 고 교대하다십히 가위에눌려 병뎡들의 신음소리가 야반에병 영(兵營)으로부터 밧게까지 들 린결과 동고뎐련대장(高田聯大 長)은병뎡들의 담이약한것을질 타하고 각중내에엄중하야 소란 을진압하고매일밤번병(番兵)을 늘려경계를 엄중히 하는중이라 더라(대판)

德語投身自殺

생활난과신병으로

지난이십이일오전열한시반경에 고양군 룡강면 현석리 (高陽郡 龍江面玄石里) 칠십칠번디김덕 어(金德語)(五八)는 현석리 압강 에몸을 던저자살하얏다는데 원 인은생활난과 신병으로 인하야 극도로비관한까닭이엿다더라

全治病院

貧民無料施療 학생에게실비

시내청진동(淸進洞)이백삼번디 전치의원(全治醫院)장 권진국 (權鎭國)씨는 지난대정 십이년 에경성의전을 졸업하고 일본북 강현대봉탄항(大逢炭坑)에서의 무(醫務)에종사하다가동경뎨국 대학병원내과에서 연구한후 얼 마전에 전긔장소에 병원을설치 하야일반환자중에도 빈민 에게 는무료、학생에게는 실비로치료 에힘쓰고잇더라

運動競技

庭協派遣選手 延氏引率。三組出發

朝鮮庭球協會에서는昨年選手權大會에서優勝한和와今年大會가選定된關係上特히二組를推薦하야延鶴年氏引率아래二十四日午後釜山行臨時列車로日本選手權大會에派遣하얏다는데同大會는七月二十九日부터二日間東京에서開催한다더라

{吳信建 李寅榮} {洪鍾相 南宮璘} {金致淳 孫顯星}

鐵道3廣陵2

廣陵中學對鐵道第二回戰은二十四日午後四時半부터龍山鐵道球場에서開始되야鐵道先攻으로開戰된바廣陵軍初回에二點을어더善戰하얏스나鐵道軍二回三點을與하야結局三對二의接戰으로鐵道軍勝하얏더라

慶熙5 同志社4

同志社大學對慶熙野球戰은二十二日午後五時부터京城運動場에서開球審判慶熙先攻으로開戰한바五對四의接戰으로同志社惜敗하니때는午後六時五十分이다

仁川에도寄贈

漢陽풋볼製造所에서는本社仁川支局主催의上海蹴球歡迎競技에賞品을寄贈

德田의삼제하는약

목욕할세와삽 호를 세에 는반 다시 本品을 使用하시오

東京市上野濱水町五

本舖 德田商店

朝鮮博覽會에서大好評을受한 『하다마루』會社精製品

하다마루理髮器會社

大特價 最上一圓五十錢 上品一圓二十錢 『送料注文主負擔』

滿鮮一手販賣 榮光社

京城鍾路二一八三番地 振替京城一二九五四番

廣告

本商會에서地方에散在한賣藥이나景品付賣出에有意하신諸氏의게特別方法으로酬應코자하오니速速來議하사好期를失치마시압 (但遠地에는通信으로問하시면諸般書類를送呈하고契約을成立케함) (但本商會外交員을志願하시거든來議하시압)

京城府橋南洞二七番地

益壽貿藥商會 謹白

京城府授恩洞三二番地

朝鮮商會의靈蘇丸

消化不良에 吐瀉霍亂에 流行怪疾에 居家旅行에

電話光(長)一七八五番

毛拔藥

털빼는약 一分間에 玉가튼살결

腋部ラベル 라베루

責任保證

主效 男女腋手足胸毛其他身體中無用의毛를脫하고再生을止케함

◆定價大一圓特大三圓小包料七錢 ◆業書呈 申込次第說明書添

東京小石川表町四七號 鶴岡藥品部

洋靴 韓靴 敬善店

日錄無代進呈

京城鍾路一丁目

電光五七八番 振替一〇五八一番

當二十一日(水曜)부터 特撰大名畫公開

■월리암、폭쓰社大作 主演名花뻿틔、쎌다이르 文藝名畫 시-바女王 全十卷

▲民族的復讐의大慘劇 ▲눈물에저즌사랑의로-맨쓰!

■월리암、폭쓰提供 人情活劇 極北의怪 全六卷 飛行鐵棒部大出演

歐洲影畫封切場 優美館 電光三九五番

世界的長篇藝術大雄篇 公開週間 七月二十五日낫부터

◆大월리암、폭스超弩級映畫 大史劇 네로 全十二卷

폭스社가世界에자랑하는一千萬弗映畫!雄大한스케일壯嚴한大셋트十萬大群衆 로-마의暴君네로의聖敎徒大虐殺場面의凄慘한光景!忽然이러나는正義의雄叫!疾風갓치다다는알버의大軍은宮殿에殺到!마사의사랑도로마와한가지스러지고말엇다!보라! 千古不滅의大悲壯史劇

◆월리암폭스特作映畫 南國情話 人情活劇 强한산에? 弱한산에? 全六卷

남쪽은南洋群島여긔에얼크러저가는青春의사랑!눈물잇고로만스가잇고활극이잇고우승잇는名畫

◆天下無敵원쉬大喜劇 奇奇怪怪 絶倒 미이라의춤 全二卷

유니버살社 폭쓰映畫 團成社 電光九五九番

七月二十四日土曜부터向七日間 絶對名畫週間

大파라마운트會社超名作大映畫 巨豐아-란도완氏監督 大活劇 兵營의피난꼿 全八卷 天下의人氣名花크로리아스완손孃主演

一九二六年度메트로골드윙社全心을傾注한豪快痛烈한空前의熱血愛國史! 海戰萬里의 大大活劇 鐵血將軍 全十一卷

活劇界人氣작크와렌케리칸氏大快演天地에澎湃한正義와活氣!一言이金鐵보다重한愛國健兒의信義!百番죽는千古의도문飛將케리칸은果然忠臣이냐逆賊이냐?보라!이天來의名篇을!

京城府仁寺洞 朝鮮劇場 電光二〇五番

飛行演習中慘死 … 이십이일부터 기부현 토긔군립 … (村軍曹) 가뭇승한음식원형 (乙 三男藤男)(二)과 커목촌(栗木 (桐江第一)장남모(某)(一五)매야

日本栃木縣民 … 일본목현상삼군(栃木縣上三 으로·촌민들은 분서부를지청동 … 리낫승으로 당국에서는 수모자

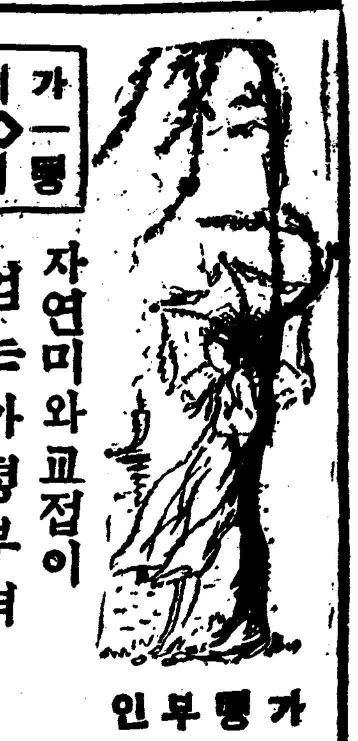

가뎡부인

가뎡 ◇ 평론

자연미와교접이 업는가뎡부녀

城北生

◇밝은달,맑은바람,고흔산 옛븟한내가 누구를 특별히위하야 이따우에 생겨난것은아니로되 이것을 향락하는사람은 극히소수입니다 밝은달아래에 맑은바람을쏘여가며 명산(名山)과대천(大川)을구경하는것을 누구가 실타하겟슴닛가마는 이러한 풍류의생활을하기에는 우리의생활 환경이란 너무나 불공평하게되엇승니다 우리가 원시시대에잇서서 가장자유롭게 이우주자연에 싸이어먹고잠자고 뛰고춤추던 그때에는 이우주의자연은 우리사람을 괴로워하얏겟슴니다마는 소위 물질의문명이 발달함을따라 모든자연이지도 인위도말미암아 사람의 소유가되고 파게도하게되엇슴니다

◇이러한 중에도 녀자처럼—아니 조선녀자처럼 자연의미를 모르고지나는이는 다시업슬것입니다 시인과 묵객이 아모리자연의미를 찬미한들 우리 가뎡부인네들에게는 어느 다른나라사람의 잠고대하는소리나 조금도 다름업시 들릴것입니다 우리녀성의소위가뎡생활이란 맹정하게 비평한다면 엇던 의름조흔 징역군의 감옥사리나 조금도 다름업습니다 이것은 틀린말부터 징역을 살리는것은 아니로되 생활의제도와 모든재래의인습이 그들을자연히가뎡이란가운데에다가 유폐(幽閉)를식히고맙엇습니다 빗갓흘모르고 집안만 아는이다만 현숙한녀성이엇습니다

◇그러나 녀성도 사람이엇승니다 남성이 명산대천을차저다니며 호탕이놀에에 녀성이라하야 부억아궁지 압해서 념만흘리는것으로 만족할리도 업슬것입니다 그럼으로예부터 녀자들이 절에불공을핑삼고 명산대천에 긔도를 드리는것은 반드시 샤흔공덕이장래에빌어되고 복하와 재앙을 영원히지킬하기만 위한것이아니오 그마음속에 깁히감히 쌔리박은 자연의미를사랑하는본능이 그러한곳으로 뛰어내는것이나아닌가합니다엇더한의미로보면 장래의 재양을소멸하고 복을비는 그것보다도 자연의아름다운것에 심신이 황홀한그것이 오히려행복이될는지도알수업다고생각합니다

그럼으로 아모리 가뎡부인이라도 사정이허락하는대로 절을차저 한두번은 명산대천을차저 울건한긔분을 확풀어바리는것이 장래의 가뎡생활에도 새로운긔운을 도리켜평화와건전을 보장하는데에 유익할것입니다

결혼당시에 걸리기쉬운부인병 (三)

KK生

매독(梅毒)의 무서운것은 누구나다아는바이지마는림질(痳疾)과가터 전염된후에 즉시자각증상(自覺症狀)이나타나는일이드물고 오래동안 잠복되여잇슴으로이며자신에견뎌지 오래일지라도 그것을등히해닷기가 어려우며임신후에 다른원인이업시 류산(流産)이나 조산(早産)을거듭하고또는 제달을채워 나흔아이일지라도 잘자라지를 못하면 그때야 비로소의사에게 의론을하게되는것이니

고통을밧 저안는그만큼 오히려 해로운것이 올시다그러나매독은 림질에비하야 치료하기가 속하고 완전히나을수잇는것인고로 만약의심이잇는 경우에는 쌜리의사의 진찰을바들것이올시다 매독도역시결혼은데가니러날때에 남녀쌍방이다 할의 혈액검사를 행하는것이하로라도급히일반에게 보급될것 가튼편 결혼후에 나려나는비극은 자연히적어질것이라고생각합니다 우에말한것은 남녀가다

재혼(再婚) 이거나 혹은과거의 순결을 보장치못한이들을 한하야 한말이지마는결백한남녀들끼리 처음된 새가뎡에서도 결혼생활로 부터나려나는 질병이 절단코 업다고는못하겟슴니다 새로혼인한 남자가신경쇠약에 싸진다든지 신부의긔색이초죄하여지는것은 쳐녀로 우승거리에 돌리고 말것이아니니 성(性)의 람뷰은 건신덕으로피로틀늣기고 반드시 후회하는날이니를것이올시다 남녀간 누구던지 그본능의우열등은 업는것이지마는부인은

오리동안 나려오는인습에의하야 도덕덕관념으로 부러 남자에게비교하면 매우 절조를 직히다하겟슴니다 그 리유로써 남자들금수와가리보는이가만흐나 실상은 서로정당히리해를가지고참다운 결혼생활을 하는사람들에게는 항부보 유희덕긔분에싸저건강에휴손을밧지는안으리라고 나는 생각합니다 부인들중에는결혼이라는 비상한 충동으로 말미아마 월경이잇는그긔한을 싸르게하는이까지도 잇슴니다 근래에생식을

일대목덕 으로삼는다는 사람들가온데는 월경중에 부부생활을하는것은 당연한 원리라고주창하는이가잇스되월경중에는자궁(子宮)과 그주위의 조직이연약하야 일반자극에 며하야 저항이약하여 짐으로필연코피하지아니하면 안될것이니이것은신랑되는 사람이 먼저량해를하여야할것이올시다우에말한여러가지외에 혼인함으로말미아마병세가진행되는 폐결핵 심장병등의데질을가진이들은무엇보다도결혼할뜻을두지말고료양에

전심전력 을하여야하겟승니다행복된신가뎡의생활을영원히변치안케하고 미구에 탄생할사랑하는 자녀의 건강을축원하는이는결혼함과 한가지로 절귀와접양에극히주의하시기바람니다(끗)

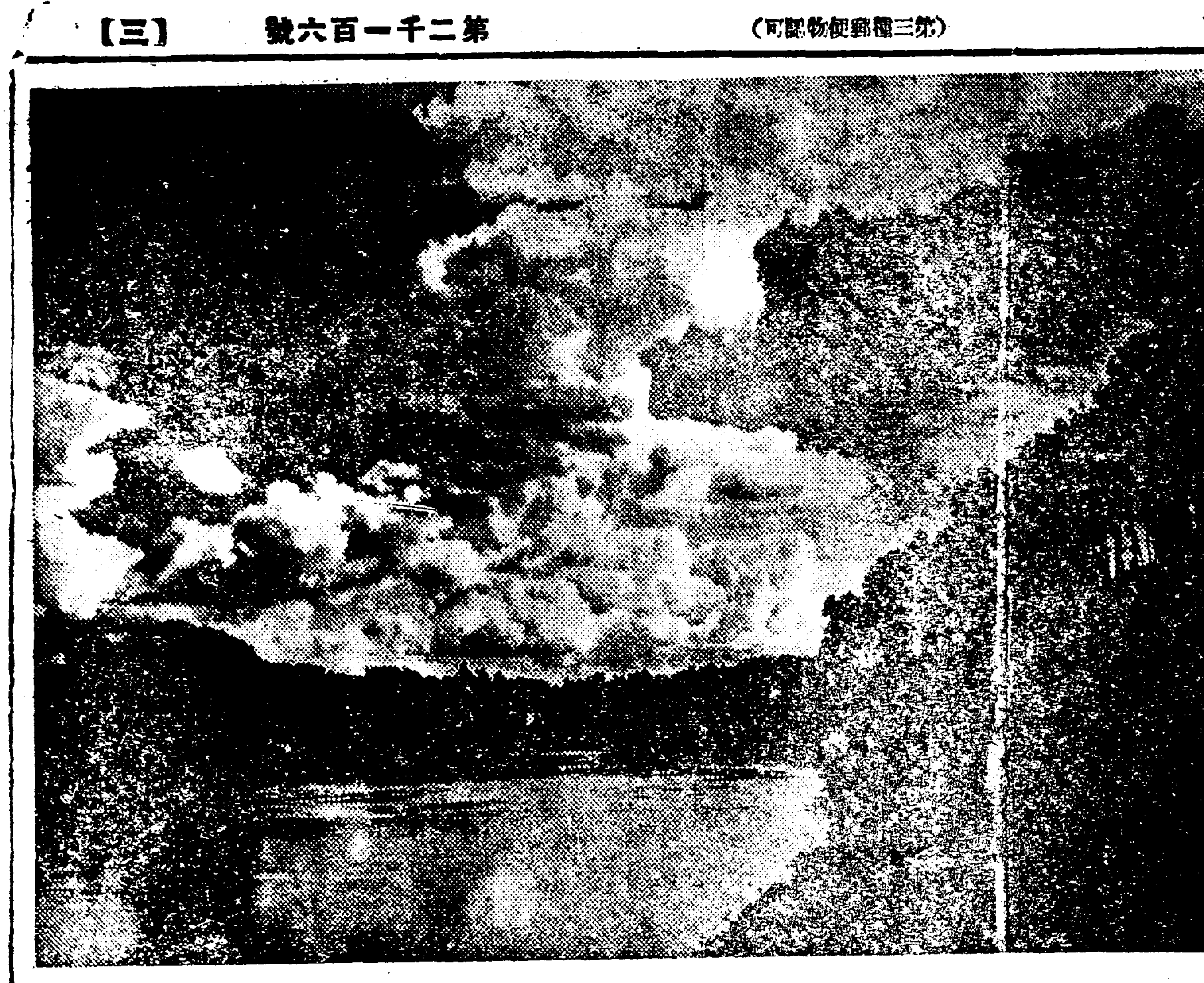

『파란 위리』의 풍경—구름과숩과호수

상의

절눔발이에게무슨직업이조켓슴닛가

【문】 작년녀름에 엇던 친구와등산을 하다가실족하야 외인편발에 중상을당하엿는데 일년간이나치료를 하엿스되 완전히고치지못하고 이제는 아조병신이되여 걸눔걸눔합니다 그래서 그동안시내엇던상점에서 근무를하든것도 못하게되고 압흐로도 버려먹을 직업이업서서실로곤난한 형편입니다 더구나의사는 집행이를집고라도 거름을만히 것지말라고 권하는터인즉엇지하면 조흘는지오 제생각에는 사진술을배화서 그것으로일생을살어갈가합니다 문하생(門下生)으로써줄곳이 업슬는지요 나히는스물다섯이올시다

(市內長沙洞徐○淳)

【답】 당신의 생활에 대하야는 실로 동정하기를 마지안슴니다 원래사진에대한 취미가깁헛고 상당한경험이 잇섯다면 다소 불편한점이 잇드래도시작하여보시는것이 조흘듯 합니다 사진업에도 빼이고현상하는것과 수정하는것을 따로분류하여 할수잇는데 다리가부자유하신 분으로서는 날마다가만히 안저서 사진을수정하는것으로 직업을 삼는것이더욱 편리할터이지요 개인의문하생으로 채용할곳은 잇슬는지모르겟스나 종로 긔독청년회관안에 사진과가 잇사오니거긔서 공부하서도 조흘듯하외다(一記者)

新映畵

월리암폭스超特作藝術映畵 大史劇 네로 全十二卷

二十五日부터團成社에서

로마의 폭군(暴君)네로라하면 누구나 먼저런상하게되는것은 로마도시를 불지르고 노래를불흐며 쾌재(快哉)를 부르짓든일일것이다 력사뿐만아니라『쌩귀윗치』씨의 력사소설『어데로가나』가운데서도 가장유명하다본편은 어러한네로의 사적을되도록충실히 각색하야 제작한영화니간신트리아스의아유(阿諛)아래에 시성(詩聖)『호마』를 욕보엿스며 경국의미인『뽐베이아』에게 눈이어두어 로마를불사르고 시가를읇흐며 통쾌를부르짓든네로는 또다시 긔독교도대학살을하엿다 수천의남녀는 주린사자의 양식이되엇다 옛가려어엽븐마차공주와 호노추스와 불라는사랑! 그것도이옥고 네로의말아래에 무참이유린을밧고말엇다 그러나 이옥고정의의부르저즘이 로마런디를 진동하게될때 엽바의수만대군은 네로궁전에쇄도하엿다 이리하야 일대의폭군네로는 한로예의손에무참이 목숨이지고말엇다는 내용인데 규모의웅대 배경의우수 또는긔경리적대규모 또는긔독교도의 열렬한신앙과 청춘의사랑을 극도로 고됴(高潮)하것이라던지 과연근래에 드문명편이다 (사진은네로의일장면)

우리新劇運動의첫길 (二)

洪海星 金水山

多大數의觀衆들의 劇場에서엇고저하는 要求가 벌서그이들의 要求와들렷거든 收支相反은定한일이 아닌가 또이런觀衆을念頭에두고 收支를杞憂하거든 새劇에對한 純眞한熱情에 마처줄劇이 上演될理가업고 演出될때도업지안흔가 한거번에 두가지請을마처줄수가全혀업겟든 그이들은 이點을銳敏히 바라볼틈도업시 덤허노코 『劇만하면』될줄안것이다 엇던이는 그會의우리新劇運動에對한 貢獻을云謂하는이가잇다 그러나우리는 그會가우예말한 觀衆의標準을가르켜준外에 아모功勞도 效果도보지못한다

實狀劇場이 엇던標準으로觀衆에게對할가하는問題는 큰問題다 興行上,政策上,營利上으로뿐아니라 劇藝術의演出그것에對해서도 觀衆이란큰問題다 그러나우리가 여긔서提言하려는點——即오늘現狀머로의民衆을압헤두고 新劇運動으로서엇던觀衆을 標準으로해야할가하는點에서만 考慮하기를請한다 이點에잇서서 우리는 이가려斷言한다 오늘觀劇하는 또는劇에對해서 興味를 늣기는이들은 그大部分이 妓生演奏會나 新派劇이나 남사당패노름이나 또는娼樓에가는 好男子들 한량군들 외입장이들 好事氣分으로行動하는 所謂享樂主義者들…… 그러한이와 同一『레벨』에서 一步도더나가지못하는群衆들이다 諸君은이말을怒히녁이기前에 한번旣存의劇場의觀客席에안저서 그劇場안의空氣 雰囲와氣分 야지의氣分 男女席을바라다보는 그눈짓 역벌리고 안젓는 그입모습의 肉氣를 잘되리다보면 이말이 誇張이아님을알것이다 이런觀客과는 우리는 緣이업다는覺悟가아니면 新劇運動者의 첫발길부터틀려먹는수작이다 新劇은 술이나 花柳장어나 娼女가아니다 『劇場은社會의學校』라는말이잇다 그만큼 切實하고 端的이고 嚴肅한氣分이아니면 우리에게는 新劇運動보다도 한張의비라 한마듸의 討論 한개의 藝術論가 더必要하다 舞臺藝術이나 美니 人生이니하는것보다 株券이니 會社니 歸路네거리의 商店이니 工場이니가 더必要한題目이되지안흐면안된다 이뜻을諸君은아는가

新劇運動에뜻하는諸君은 여기에잇서서 觀衆이란것을等閑히해서는안된다 오늘의觀衆을그대로압헤두고舞臺는公開한다하면그것은極히無意味한일이되거나또는某會의前轍을다시밟는것에 不過하게될것을 우리는밋는다 이런稚頭의民衆을 開導하고 新劇運動의旗아래서가려일하고 가려刺戟하고 가려할 先覺者가되기를바랄 觀衆의養成 覺醒 招喚이 우리들의걸어야할첫길인줄안다舞臺가생기고 劇場이열리고 舞臺藝術家가나오고 偉大한作家와 壯大한人生이생기기前에가려될하는데 한分子된觀衆의養成이 시작되지안는동안 時機尙早의 失敗는 明若觀火한일이다

觀衆의養成 이題目을 極히 簡單하게말하면 近代劇이란엇더한經路를가지엇스며 오날우리의處地로안저서 엇던理想으로 우리가創作하고 演出해야할가를 가려討究宣傳할同志의 團結에不過하다 新聞雜誌나 其他刊行物로서紹介와 討議와 研究와私見을發表하는同時 各專門學校안에잇는 演劇研究會가튼것과提携하야 純眞한 劇藝術에對한 熱情을喚起하기爲하야 講演會와 展覽會或은私演會를 開催할일 또는在來의 劇場과 邪道로들어간 觀衆을撲滅하고淘汰하기爲하야 新聞雜誌社에演劇에關한常識을가진記者를두도록 從源할일 또條件이許諾하면 劇藝術에關한 雜誌를刊行할일 그것이못되면 各新聞에 다만몇欄에不過하더라도 純然한 演劇欄을둘일 等을우리는 여긔서提言한다 일을가려하기는 諸君과의 討議에잇다

B. 外國劇과創作劇

外國劇이라면 歐米나日本의 先進劇壇의作品을 가르침이다 또創作劇이라면 우리의손에서 나온 純然한우리의劇을가르침이다 前者는 輸入이고 紹介이고 模倣이고 또는批判이다 後者는 創作이고 新生命의創造다 그두가지中에서 어느것을몬저 新劇運動의첫길로 밟버야할가? 또는두가지를 混合해야할가?外國劇에對해서는 여러가지의立場과 議論이잇슬것이다 그러나 우리는 오늘안저서 外國劇——所謂 先進劇壇의近代劇의輸入을論치生覺한다

어느時代를勿論하고 過渡期나 轉換期에잇서서 創作보다 批評의時代가 먼저오는事致는 이러한點에잇다 人生이란 結局은 한번구더진思想과觀念이 不斷히歸着과創造를 要求하는 生命을경바해天는것이다 이곳에서 新古의衝突,陷穽의掌握, 革命과保守의파란줍이생긴다

熱風 【一六六】

中西伊之助 作 李益相 譯 盧心汕 畫

『어어구! 잠간만 참어주어요』

『안니-』는 단단히 안고잇던 보옥(寶玉)을 왈칵 빼앗긴듯한 생각이낫다

『잠간만 기다려줍시오 인제 조곰만 용서해줍시오 잠간만 더 이약이를하도록 하여줍시오 그러치안흐면………』

하고 『안니-』는 슬픈소리로 날카롭게 부르지젓다

『안돼— 당신은 벌쎄 위반되는 짓을하니까 졀단코 면회를 허락할수업단말이오—』

간수장은 다시 부르지젓다

『이제는 어서나가오!』

하고 또 곳머러내불듯이 말하엿다

『아니올시다 잠간만 더이약이하도록 해주십시오 제의소원이나……… 그러치안흐면 저는 밤반해도 이자리를 떠나갈수 업스니까요………』

『안니-』는 몸을 부르를 떠렷다

『안돼! 나는 법률에의하야 당신의 퇴장을 명령합니다』

『그러치만 꼭한번만………』

『안니-』는 애걸하듯 이러케 청하여보앗다

『관리가 한번「안된다」고하엿스면그만이지 무슨잔말이잇단말이람?………』

간수장은 어름과가튼 눈을뜨고 의자에서 이러낫다 그리고는 다음번호의 면회할사람을 불너오라고 간수더러 명령하엿다

『사치야』는 간수의뒤를 따라 예정한 태도로 등뒤에잇는 문을향하야 밧그로 나아가랴하엿다

『아스! 「사치야」씨! 「사치야」씨!』

『안니-』는 슬피 또한번 부르지졋다 그리고는 그를 또차가 붓들듯이 발버둥을치며 호소(號訴) 늣겨울엇다

『잠간만 가만히 게십시오 「안니-」씨 그러케 떠들것은업스니………』

『코쿠라』는 침착한태도로『안니-』를 위로하며 달래엿다

『조곰도 그러케 슬퍼할것은 업습니다 「안니-」씨 이후에 자세한말을하면 구만이아닌가요? 「색니만」선생은 엇전줄을 지금 모르시니까요! 정직한 「색니만」은 당신을 지금 오해하시는지도 알수업습니다 그러나 그건 차차 일후에알일이지요 그러치요 그러케 조급하게 구실것은 조곰도업습니다 그러면 오늘은 이만해두고 도라갑시다 관리되서 오늘은 면회를 구만식혀주신다니까 그대로가지요,할수잇습닛가?』

『코쿠라』는 이러케말하엿다

『아니랍니다 「사치야」씨!나는 잠간만더 당신을 맛나보고 혐이약이가 잇서요! 당신은 조곰도 저를 의심하실건업서요 조곰만더 제의말을 들으면 모든것을 다량해힐줄아러요 「사치야」씨! 「사치야」씨!』

『안니-』는 『코쿠라』의하는 말을귀에담어들을 겨를이업섯다그리하야 「사치야」가 나아간정면으로보이는 방문을 향하야슬피 부르지젓나

『다음에 면회할 사람들에게 방해가되니 그머들은 어서나아가오………』

간수장은 성을내며 나무라는듯 이러케말하엿다

『엇재서 당신이 남의면회하는걸 방해합닛가 엇재서못하게합닛가?』

모든것에 절망한『안니-』는 이번에는 간수장에게로 강경한태도를보이며 덤비엇다

◇天氣豫報 曇

◇溫度 廿五日 正午 八三、三 最高 八五、一

◇比較 廿四日

◇日出前五時三一 晝間一四時一六

◇日入後七時四八 夜間九時四四

特別消夏探勝團

探勝地‖釋王寺(故昌德宮殿下百日祭拜觀)◆三防(藥水湯臨時停車)◆元山(海水浴·불노리 明沙十里)

日程‖京城發(七月廿九日午後十時五十分)◆京城着(八月一日午前七時十分)

會費‖六圓(三等往復車費食費包含)◆九圓(二等往復車費食費包含)

參加‖場所(市內堅志洞朝鮮日報社(電光三七二)鍾路一丁目京城旅行案內社(電光一九三))◆期限(七月二十六日午前부터同二十八日午後까지)

注意‖團員은男女間隨意로參加할수잇스나但團體行動임으로老人과小兒의參加는謝絕합니다

主催 京城旅行案內社◆朝鮮日報社

명텅구리 세계일쥬 (137)

유언의약속

(一) 깃붐쇠테 슬퍼진옥메에게

(二) 깃붐을또말하는 시부모

(三) 머리잘른것이 아러가워라고

(四) 죽을때에 유언할것까지약속

장국밥집덜의게最適한

大阪天滿 鳥井與兵衛商店

ヤンマー

石油發動機 (オフセツト型)

工學博士 濱部源次郎先生指導

申請中 實用新案 型錄進呈

二馬力 三馬力半 六馬力 十馬力 十五馬力

ヒユーガルポンプ パーチカルポンプ

製造直賣元 京城驛前 山岡發動機京城支店 電話本局一〇〇三番·振替京城一一五二五番

青煉製 シスター石鹼

品質本位

시스다비누

本舖 大阪 粟津石鹼製造所

全鮮布木商各位께急告함

麻布激需時勢暴騰

吾等의『改良苧布』在庫豐富

品質‖堅牢

色澤‖美麗

價格‖低廉

京畿道江華郡 製造元 江華織物花莚組合

京城府 發賣元 帝國製麻株式會社

金剛山票 改良苧布

販賣를希望하는이는下記特約販賣店에問議하시오

特約販賣店

釜山府本町 高瀨合名會社

群山府全州通 高瀨合名會社支店

大邱府本町 內山好亮商店

京城府南大門通 高瀨合名會社支店

平壤府館後里 高瀨合名會社支店

元山府本町 小林儀三郎商店

南大門驛廢墟에 客車倉庫建設?

其他는拂下或元山發車場新設

京城驛新驛舍設置와共히舊舍屋도漸漸撤去된바目下在地利用方法에對하야過般來鐵道局에서種種考究한結果現營業所附近客車停留所으로부터龍山方面에至하는道路側前方은民間에拂下(一部는旣히拂下濟)하고同停留所로부터新驛舍入口에至하는彎曲部는驛에關係深有한特殊店舖에貸付키로하고內部는現플랫호-ㅁ東側에元山行列車發着場을新設하는同時附近一帶客車車庫를建設키로決定하얏고客車는現乘降場附近에잇는機關車庫及停車場西側線路上에放置되야車庫建設은別般急速히할必要가無함으로大正十七年度에는豫算에要求되야多分建設되리라고

本報에旣大報道한바어니와徐洽洙는治療三週日의診斷을어더潭陽警察署에告訴를提起하얏스나同警察署에서는韓氏를不拘束하고事件만光州地方法院檢事局에넘기여審理하다가去二十二日에第二回公判이되야雙方의事實否認으로因하야雙方의證人을訊問키로하고來九月十六日로公判을延期하엿다는데被害者徐洽洙는元來重傷을當하야四個月間을勞働치못하엿다가아직까지도平素와가티完治되기는容易치못하다더라(羅州)

解禁된巡劇團

當局의諒解어더 再次準備에紛忙

旣報한바와如히今番夏期休暇를利用하야在京龍川留學生會에서巡劇團을組織하야地方發展과文化向上을目的하고南市에到着하야諸般準備를完成하고當局의諒解만기다리던中突然히學生體面에假裝登場이不美하다는理由로禁止를當하고不得已落心千萬中에解散하엿던諸君은其間熱湯한마음을抑制치못하야更히當局에再三交涉한結果諒解를得하야가지고다시來二十六日에南市에서會集할豫定이라더라(南市)

農村巡講隊回程

旣報=農村巡講隊一隊는元盈德一隊는元寧海로各各巡廻하든中盈德에서는當局의禁止로一日도講演치못하엿고寧海에서는僅僅히巡講中만흔故障과諸般苦焦를經驗하고저우지난二十一日에無事히回程하엿다더라(盈德)

讀者優待活寫割引

本報盈德支局에서는去二十一日御因山實景活動寫眞隊一行이當地에到着함을期會로하야本報支局에서는特히後援하는同時에一般愛讀者諸氏에게는五割引으로觀覽케되며當日午後九時부터當地洪永均氏庭園에서映寫하는바一般觀客은勿論이오讀者諸氏들은만흔感覺을어더다더라(盈德)

聯合敎員講習 慶北金泉

慶北金泉郡에서는去二十一日부터二十七日外지一週日間夏季敎員聯合講習會를金泉公立普通學校講堂에開催하엿다는데講習課目과講師는다음과갓다더라(金泉)

一、國語京師訓導 木全昌孝
二、算術大邱女高敎諭 田村一久
三、國史慶北道視學 小貫賴次
四、體操東京高師體操部 上杉敏夫
五、音樂京南大門小學訓導 野村嘉一

三郡一島 聯合講習會

慶北迎日郡迎日敎育會에서는來八月一日부터同五日外지五日間浦項公立尋常高等小學校內에서迎日、靑州、永川、鬱陵島、聯合敎員學力補充講習會를每日午前八時부터開催한다는데講習員資格은各公私立學校敎員으로하며講習科目은敎育及學習法、體操水泳等인데七月二十五日外지申請을接受한다하며關係郡島以外의會員에게는會費二圓을徵收한다더라(浦項)

亞細亞民族會 絶對反對

光州의新友會 重要各項決議

全南光州에在한思想團體에서는今年一月以後여러가지外部事情으로因하야正式의集會가開催되지못하엿든바去二十一日午後十時부터光州靑年會興學館講堂에서總會를開催하고金濟君의司會로左記事項을決議한後翌日午前一時에散會하엿다더라

△決議

一、八月一日日本長崎에서開催되는亞細亞民族大會는絶對反對하기로하되此를民衆에게널리宣傳하기爲하야光州各社會團體聯合會를開催하야對策을講究할것
二、在日本暴力團體相愛會體行에對하야는相愛會의正體를民衆에게暴露식히는同時그撲滅策을講究할것
三、松汀勞働組合爭議에關하야는事實眞狀을民衆에게宣傳하기爲하야批判演說會를開催하는同時顚末書를發表할것
四、社會主義者同盟에서發起한朝鮮思想同盟에加盟할것
五、前進會發起와朝鮮社會運動團體中央協議會에加盟할것
六、其他事項 (羅州)

潭陽勞働爭議

第二回公判延期

昨年十二月二十一日潭陽에一流巨富인韓鍊採의집에서韓鍊採의親弟採鎬이가韓班에게不敬한다는口實로潭陽手車勞働組合員徐洽洙을毆打한時韓氏의家族四五人이合力하야重傷을내인後手車勞働組合과潭陽勞働組合聯盟에서는總會를開催하야韓氏를聲討하고示威行列이猛烈하엿다한은

獎學會映畫隊

嶺湖巡回日割

在日本廣島市朝鮮苦學生으로組織된獎學會에서는異域學窓에서가진風霜을격그며當日當日의學資를得하야艱辛히學校生活을하는가는中이엿든바今番夏期休暇를利用하야故國訪問活動寫眞隊를組織하고學資의補助와故國同胞에게仰코자來八月을期하야南鮮各地를巡回한다는데晉州는來八月三日晉州座에서本報支局後援으로活動寫眞大會를開催하리라는데南鮮各地日割은아래와갓다고(晉州)

釜山	八月一二日	國際館
晉州	八月三四日	晉州座
馬山	八月五六日	壽座
大邱	八月七八九日	萬鏡館
金泉	八月十一二日	金泉座
全州	八月十二三日	全州座
群山	八月十四五日	群山劇場
光州	八月十六七日	光州劇場
木浦	八月十八九日	常盤座

關西庭球盛況豫期

旣報=本社安州支局主催와薩水靑年會後援인第二回關西庭球大會는來八月八日(日曜日)에左記와如히開催키로諸般準備가着着進行되는中이라는데今番大會는各公私立學校가夏期休暇中임으로空前에大盛況을豫期한다더라

時日八月八日午前十時(雨天順延)▲場所安州公普校코ー트▲申請場所安州城內本社支局▲申請期日八月七日正午外지▲參加金一圓三圓▲抽籤八月七日午後九時▲選手一團三組▲賞品優勝旗(現金十圓)▲指定旅館安州百祥旅館 (安州)

東海岸鐵道期成會

朝鮮東海岸鐵道期成聯盟會元山支部의第一回集會는旣報와가티지난二十三日午後四時부터元山商業會議所樓上에서開催하고本聯盟會長으로부터經過報告와會員으로부터의二三質問이잇슨後左의事項을決議하얏다고

一、會員의範圍를擴하야各官衙銀行會社代表者、公職者、町內總代一般有志로할일
一、役員은會員으로부터指名하고一兩日中으로通知할일
一、釜山과連絡을取하야一層의氣勢를擧하도록努力할일
一、本部各支部聯合會를來月八日溫井里에서開催하도록各支部에通牒할일(元山)

光州少年總會

少年軍少年團으로改正

全南光州에在한光州少年軍에서는去七月二十二日午後九時에當地新光州靑年會館內에서臨時總會를開催하고同館의復興에對하야만흔討論이잇슨後任員改選과其他事項을決議하엿는데二十餘名의團員出席과各團體의出席으로大盛況裡에閉會하엿는데新任員과決議事項은如左하다더라

△任員
參謀朴勝周 崔烽 團長崔英淳 主計崔巳烈 書記李基東
隊長鄭大龍

△決議事項
一、在來光州少年軍을光州少年團으로改名
一、規則修正은任員會에一任하기로하다

慶尙社會運動者 懇親召集延期

來月十五、十六兩日로

慶南馬山靑年聯盟에서는去十一日兵營靑年會館에서第七回執行委員會에서特히慶尙社會運動者懇親會를開催하라고諸般準備에努力中이엿스나準備上不得已한關係로七月三十一日八月一日을來八月十五日十六兩日로延期하얏다는데더욱完實을期하고저該會委員을派送하야地方運動者를直接訪問하고多數參加하도록勸誘하리라더라(馬山)

信成校懸賞學藝

去二十四日에開催

平北批峴信成學校에서는去二十四日下午二時에當地禮拜堂에서第三回懸賞學藝會로校長朴寧欽氏司會下에開會되엿는데順序를따라贊頌祈禱校歌開會辭가읏난後四十餘種演藝도一般觀衆에게만흔興味를與하고同五時頃에閉會되엿는데特選된學生은如左하다

崔道欽六年生 金尙道三年生 (批峴)

西鮮蹴球出戰練習

平南殷山市內에잇는殷山蹴球團一同은來八月一日順川邑에서開催하는西鮮蹴球大會에參加出戰코저八十度以上曝陽下에監督李炳模金善斗兩君의指揮로練習中인데監督과選手氏名은如左하다더라

△靑年團
監督李炳模 主將吳秉成 選手朴春培 李相燁 朱元浩 孫東赫 金鳳淳 金炳喆 崔秉楨 金鵬範 金演景 李秉䃥 後補李明鎬 吳璟穗

△少年團
監督金善斗 主將李明鎬 選手吳璟穗 朴昌根 李鳳洙 金玉根 崔炳玉 吳璟善 李夏鏞 李鳳圭 金炳道 韓熙柱 後補方寬浩 許穆 張虎(殷山)

西鮮庭球蹴球

順川에서開催 來月初兩日

平南順川邑에서는市民主催로西鮮庭球大會를左와如히開催한다는데西鮮地方에잇는運動團員은多數參加하기를바란다더라

一、庭球(個人)日時大正十五年七月三十一日 場所順川中學코ー트
一、蹴球(靑少年團)日時來八月一日 場所順川靑年會運動場
一、參加金 庭球三組一圓 蹴球靑年少年團各三圓
但少年五尺二寸以下
一、申請場所 時代日報順川支局
一、賞品 庭球 金메다루 蹴球靑少年各優勝旗外現金十圓
(自動車往復二割引 順川自動車部에서 西鮮庭球開會時)(殷山)

十餘名을罷選하야排水에努力하얏스나下水溝가上下로充滿되야어괴할方策이업슴으로道路를切斷하야應急排水하얏다는데今番水害에群山東部市街에서下水溝不完全의結果로浸水家屋이多數함으로보아第二期下水溝工事가얼마나急務인것을痛感하야明十六年度에서同工事를實現하도록努力하리라더라(群山)

音樂演奏大會

在留金海留學生의

金海에서는在留金海留學生一同은兩來金海農民聯盟에서無產兒童을爲하야勞働夜學을經營하야오든바同校經費를多少라도補充할目的으로來二十九日午後八時半부터金海私立合成學校階上에서同大會를開催할터이라더라(金海)

地方經濟

元山物價指數

六月中

元山稅關計係의調查에依하면去六月中의元山物價는主要物品六十一種中前月에比하야騰貴한것은食料品八品衣料品四品燃料品二品計十四品으로低落한것은食料品九品衣料品四品建築用品五品燃料品一品計十九品保合의것이二十四品取引이업서서相場이서지못한것이四品이엿다此를指數上으로大正九年三月中의諸物價를一〇〇으로하야算出한것을보면當月中平均指數는食料品六、六六二衣料品五、五九三建築用品四三、六八燃料品五八、六一總平均指數는五六二一이데前月에比較하야食料品에서〇、七二九騰貴하기때문에結局總平均指數에서〇、一三即一厘二毛의騰貴를告하엿다又此를前年同月에比하면總平均指數에서六、〇六의低落으로內에其率의振高한것은衣料品의一〇、四四即一割四厘九毛食料品이次로八、五二또次는燃料建築用等의順位이요更히右를歲前의物價『大正一二三年의平均物價를一〇〇으로하고算出한것에依한指數로보면其平均指數는一八、七一七로物價가低落하엿다고하지만아즉八、一七의高率이다더욱今日의經濟狀態를膨脹하엿든時와對比하는時는甚한相違로써判하物價만을戰前의物價外지에의하下한다는것은希求키어렵지만은오히려二三割의高率인것은不爭한事實이기에前途低落의餘地는充分히잇다고(元山)

咸南夏秋蠶

廿四萬貫豫想

咸南道에對한今年의春蠶共同販賣는旣히一段落을告하얏스나其後의實行이非常한好況으로咸生産高도最初의豫想高八萬七千貫이엿는데此를突破한事約三割十二萬貫의多數에達하야相場은昨年보다安價이엿슴에도不拘하고各生産者의爭頭的共同販賣에委託한다는形便임으로共同販賣의實價가前年보다一三割이減少되엿슴에도不拘하고本價만은增產獎勵上의大成績을擧케되엿는것은農民의自覺에依한것으로平均七十八圓으로北靑端川等地는二萬石을突破하엿스며또各地共히秋蠶에着手하얏다는바此狀況에依하면夏秋蠶合하야二十四萬貫에達할터이라고(元山)

海參咸乾明太

最近에珍奇하게도海參咸乾明太二十八馱의輸入이잇섯는데價格은全部八百二十二圓의安價로取引을하엿다昨年五月十三馱半四百五圓六月三十四馱一千六十八圓九月二十六馱半一千二百七十五圓의輸入을보앗고今年은此가처음이고今後도多少의輸入이잇스리라고一般은觀測한다고(元山)

元山稅關管內

上半期貿易額

今年上半期의元山稅關管內不開港貿易額은移出合計三十四萬七千九百八十四圓總計三十八萬八千九百六十四圓此를前年同期에比較하면移出二十萬二千六百十三圓移入一萬七千六百六十二圓을增加하고總額에서二十二萬三百七十五圓을激增하엿다右不開港地는杜里前坪三湖靈津의十港이다고

春繭共同販賣狀況

(慈城)平北慈城郡農會에서는去十五六、七、三日間郡廳內에서共同販賣를開始하엿는데當日價格은如左하다고

等數	價格
特等	八圓二十五錢
一等	七圓八十六錢
二等	七圓四十七錢
三等	五圓六十八錢
四等	五圓九十一錢
等外	五圓十一錢
屑玉	二圓三十六錢以上

泥谷販繭狀況

北靑郡泥谷面에서는去四日부터十二日外지九日間을春繭共同販賣를該面事務所內에서行한바價格은一貫에對하야特等八、七九一等八、〇五二等七、三二三等六、五八四等五、八五로總數量三千三百七十五貫九百五十匁에代價二萬六千五百三十一圓十九錢에達하엿는바價格設定은等級이不公平하다하야販賣치안하고도라간者가多數하다하며現今殘繭數量은八十石以上이有하다더라(三政)

元山市場物價

元山客主組合에서今月二十四日元山市場物價를調査한바如左하다糯米一斗上品四圓四十錢同中品四圓三十錢同下品四圓二十五錢白米一斗上品三圓九十錢同中品三圓八十錢同下品三圓七十錢粹米一斗上品三圓五十錢同中品二圓四十錢同下品二圓三十錢粟一斗上品二圓二十錢同中品二圓同下品一圓九十錢大豆一斗上品一圓九十錢同中品一圓八十錢小豆一斗上品二圓三十錢同中品二圓十錢同下品二圓馬鈴薯一斗上品五十六錢同中品五十錢同下品四十八錢明太二十尾上品一圓三十錢同中品一圓二十錢同下品七十錢生牛一頭上品八十圓同中品六十圓同下品五十圓牝牛一頭上品九十圓同中品六十圓同下品四十五圓同改良種一頭上品十四圓同中品十二圓同下品八圓豚在種一頭上品十圓同中品八圓鷄一首上品八十錢同中品六十錢同下品三十五錢同改良種一首上品一圓三十錢同中品九十錢同下品七十錢鷄卵一個上品四錢同中品三錢

水產檢査成績

元山水產品檢査所六月中의檢査成績은檢査件數一百十六件總數量二十三百二十二個其數量二十四萬六千一百十斤二千九百四十八打價格五萬三千五百七十七圓餘日에比하야一千七百十七萬五千三百四十六斤二千九百四十八打一萬二千四百二十大圓의激減을告하얏다增加原因은當月에入하야鮑鮨의罐詰並鮑鰒製品等의出廻時期에入한外에이여鰯品은食用乾鰯品는夏期製品임으로大概不良하고食用鰯鮨品에는一般으로優良하고肥料에잇서서는天候와設備關係로從來에比하야良好하엿다는데當月市價는左와갓다고

海三江原消甑一百十七圓 鰈鯖一圓 鮑鰒一等品二十四圓二等品二十三圓二十七錢乾鱈一等七十八圓七十五錢 三等四十七圓 鮑罐詰二等六十圓鯖四打入三十一圓三等三十圓鯖味付罐詰三十匁罐入打入七圓六十五錢同六十匁四打入八圓同七十匁四打入七圓十錢 鰯粕十圓 干鰯五圓五十錢 干鰊八圓 鰮粕七圓六十錢 干玉筋魚六圓九十錢其他肥料八圓四十錢(元山)

◇佛敎振興會總會 平南平原郡佛敎振興會本部에서는去十九日定期總會를開催하고李尙喜氏司會下에朴勝鍊氏式辭가잇섯고京城申相泳申應二兩氏는『佛敎』이라는演題로滔滔한熱辯을吐하야數百信徒에게非常한感動을주엇스며來賓側으로公平面長李尙植氏의簡單한祝辭가有한後左記와如히任員을選擧하고盛況裡에閉會하엿더라(平原)

△任員
會主朴南陽 副會主金永敏 總務金敎游 財務朴勝鍊 部長安元三 外幹事十一人

◇金泉各校夏休 慶北金泉郡에는例年과가티郡內各普通學校夏季放學을去二十一日에擧行하엿다고(金泉)

◇新興駐在所驅蠅 平南江西郡新興面駐在所에서는萬病의毒菌을媒介하는『파리』를撲滅키爲하야同職員一同이周到한熟誠과奮鬪로獎勵하는同時에衛生思想外지宣傳하야多大한效果를得하얏다더라(江西)

◇永柔主日校施賞式 平原郡永柔耶蘇敎會主日學校에서는去二十一日夜에主日學生에게施賞式을擧行하얏다는데漲在對下에各先生의奏樂과主日學生의合唱演說等이有하야數百聽衆에게만흔興味를주엇더라(平康)

地方人事

▲梁致謙氏(本報批峴支局記者)는去二十四日에一個年間豫定으로南洋地方視察次出發
▲李昌周氏(本報慈城支局長)는支局用務를帶하고(二週日豫定)去十九日午前九時에國境長土縣下、三處方面에出張(慈城)
▲洪承浩(本社南陽支局長)氏는七月二十三日遭外艱喪

◇寸鐵◇

【群山】下水溝不完全으로朝鮮人部落에는비만오면浸水!群山은니라京城도元山도同然!이것이一視同仁의善政策!
◇
【沃溝】米商組銀山小富趙某는暑中에주기爲하야海內八十餘農軍에게給을當하얏다고돈만가지고는살지못하는法이다!
◇
【廣州】料理店이復興!또公金橫領事件이續出되지나아니할가?

第一回慶南少年蹴球大會

時日 八月三、四兩日間
場所 金海合成學校運動場에서
申請期日 八月二日外지
申請場所 金海靑年會館內
資格 學生團少年團(但身長은五尺二寸以下、年齡은明治四十二年以後生(學生은身長年齡을不問하고該學校長의學證明을要함)
選手 九人候補二人
加入金 每團에金貳圓式
賞品 優勝旗、旅費補助
主催 金海少年會
後援 金海靑年會、東亞、朝鮮兩社金海支局

郭山第三回 少年少女懸賞雄辯大會

時日 八月五日午前六時
場所 天道敎郭山宗理院
參加資格 滿十六歲以內
參加期日 八月四日
主催 造山少年會
後援 東亞、時代、朝鮮三支分局 郭山靑年俱樂部 郭山留學生學友會

第參回平原蹴球及素人劇

時日 八月十四日午前九時
場所 肅川市內運動場
申請場 肅川『가나다』俱樂部
素人劇 當日午後八時부터
選手資格 平原在籍者少年은身丈五尺一寸에限함
參加金 少年團、靑年團參圓
賞品 優勝旗及其他賞品
主催 平原學友會
後援 肅川『가나다』俱樂部、本社平原支局

第四回平原個人庭球大會

時日 八月十三日午前八時
場所 肅川蠶業學校코ー트
申請期日 八月十三日午前八時
申請場所 肅川普成商會
參加資格 少年(身長五尺)平原在籍者에限함
參加金 少年部無料、靑年部壹圓
主催 平原學友會
後援 肅川『가나다』俱樂部、本社平原支局

壯年及老年의疾病 動脈硬化症은

「可恐할豫防과 腦溢血과 中風의原因」

豫防과治療에는安全한 海草精製海歸來가잇소

老衰와早老病의 動脈硬化症에는海歸來

男女共히四十以上에가장만히걸니는動脈硬化症의容態는耳鳴症과目眩이며、便通이못되고、어개가뻣뻣하며、逆上키쉬우며、고여히切息되며首筋으로부터머리에날이며머리가무거우며記憶이희미하고性慾精力이衰하여感情이興奮되고、不眠症이생기며、萎縮腎을併發하야尿中에蛋白이生기며尿毒症이起하기쉬우며、夜間에小便의度數가자지며、血壓은百五十미리以上二百四五十外지도亢進되여腦溢血中風을起하기쉬운本症의動脈硬化症에는海歸來가가장良好함

中風中氣에는海歸來

이것은腦溢血을發한後에半身不遂症、手足이不自由、言語不自由、便通치못하며、逆上症과耳鳴이併發하야모도가衰弱中인것이며、精力性慾까지衰하는데는海歸來가가장良好

腦神經衰弱、腦充血에는海歸來

本病의容態는一般으로動脈硬化症과恰似하야耳鳴、逆上、目眩、重頭、肩凝、頭痛、不眠又는淺眠、便通이少하며、手足이冷하고全身이고단하며、不安恐怖、性慾精力의衰退、精液不漏、感情興奮、神經過敏、心悸亢進、息切、步行困疲勞、胸內苦悶等으로日夜苦痛하는本症에는海歸來가第一良好

慢性의神經痛루마지스에는海歸來가가장良好

오랜梅毒腺病에도海歸來가가장良好

海草精劑海歸來의由來

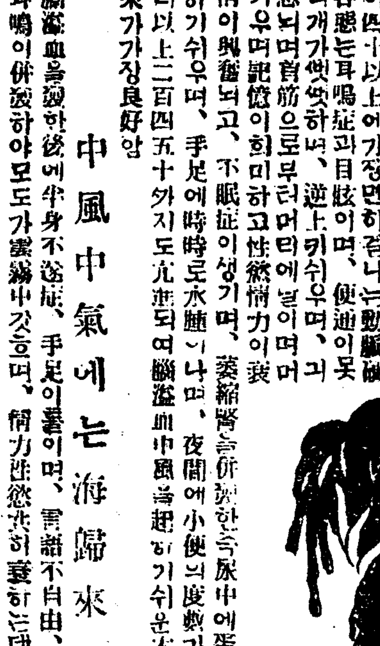

治療及豫防藥으로서推獎밧는海草精劑海歸來는歐人떡터ー파라ー루先生、구ー루도아先生이엇던海草中에서發見한貴重한海藻의精粹를基本으로製한것인데海歸來를服用하면두려운腦溢血卒中의最大原因인動脈硬化症及此에伴한血壓亢進을完全히하며또한無害히下降시키며中風中氣古梅毒、腦神經衰弱、腦溢血、히스테리ー症을治하며持續服用하여도副作用이업슴으로老年은勿論如何한人에게도完全한治療와豫防을具備한藥物로推獎되는바旣히效果는認되여大日本領土는勿論英領가나다北米合衆國、和蘭領、米領하와이印度中華民國外지同病者間에高評을밧으며近來海歸來의偉大한聲價를羨하야道義를無視하는奸商이急造의模造醜惡品으로曰動脈硬化症藥又는血壓을下하는新藥等이라고稱하야坊間에續出하오니大切한貴體를爲하여特히注意를乞하압니다

海藻精劑海歸來의藥價增量、二百八十錠二圓、六百十錠四圓、九百四十錠六圓、千八百錠十一圓代金은郵便爲替又는振替로御註文은送料十二錢代金引換은送費切手로三十錢前送을望함

海歸來發賣元 河合洋行
東京市本鄕區菊坂町五十二番(長泉寺前) 振替東京四六一八二 電話小石川五一一二

京城府南大門通五丁目四番地 河合洋行京城支店 振替京城二五六七 電話長四七七番
京城府南大門通二丁目三〇番 代理店 竹內洋行藥品部 振替京城一九〇七番 電話本局二九番
京城府社稷洞二一七 代理店 竹內洋行藥品部 振替京城一七九番 電話光化門一三一番
釜山府西町四丁目五六 河合洋行南鮮支店 主任平島文士

△到處信用잇는藥店에잇습니다